



DRAF
RANCANGAN KAWASAN KHAS
TASIK CHINI
(PENGUBAHAN)

01

RINGKASAN PINDAAN RKKTC
(PENGUBAHAN)

MS 3

02

PENGENALAN

MS 5

03

PERKARA PINDAAN DALAM
PENGUBAHAN

MS 9

- PINDAAN KEPADA ZON GUNA
TANAH DAN KELAS KEGUNAAN MS 9
TANAH
- PINDAAN KEPADA STRATEGI
PENGURUSAN ALAM SEKITAR MS 20
- PINDAAN KEPADA STRATEGI
PENGURUSAN DAN
PELAKSANAAN MS 21

ISI KANDUNGAN





RINGKASAN PINDAAN RKKTC (PENGUBAHAN)

Ringkasan Pengubahan Rajah

Bil.	Perkara	Muka Surat RKK Warta	Penyataan RKK Warta
1.	Rajah 3.3: Pelan Guna Tanah Semasa Kawasan Kajian, 2016	3 - 3	Rujuk RKK Warta m/s 3 - 3
2.	Rajah 2.3: Kawasan Kajian Mengikut Laporan 'Strategic Implementation Plan'	2 - 3	Rujuk RKK Warta m/s 2 - 3
3.	Rajah 11.1 (a): Zon Pembangunan RKK Tasik Chini	11 - 1	Rujuk RKK Warta m/s 11 - 1
4.	Rajah 11.3: Peta Cadangan Guna Tanah Zon Utama (Core Zone)	11 - 4	Rujuk RKK Warta m/s 11 - 4
5.	Rajah 11.3(a): Peta Cadangan Guna Tanah ZU1: Tasik Chini	11 - 5	Rujuk RKK Warta m/s 11 - 5
6.	Rajah 11.3(b): Peta Cadangan Guna Tanah ZU2: Kampung Gumum	11 - 7	Rujuk RKK Warta m/s 11 - 7
7.	Rajah 11.3(d): Peta Cadangan Guna Tanah ZU4: Bukit Ketaya	11 - 12	Rujuk RKK Warta m/s 11 - 12
8.	Rajah 11.4(a): Peta Cadangan Guna Tanah ZP1: Kuala Chini	11 - 15	Rujuk RKK Warta m/s 11 - 15
9.	Rajah 11.3(c): Peta Cadangan Guna Tanah ZU3: Bukit Chini	11 - 10	Rujuk RKK Warta m/s 11 - 10
10.	Rajah 11.4: Peta Cadangan Guna Tanah Zon Penampian (Buffer Zone)	11 - 14	Rujuk RKK Warta m/s 11 - 14
11.	Rajah 11.4(b): Peta Cadangan Guna Tanah ZP2: Terapai	11 - 18	Rujuk RKK Warta m/s 11 - 18
12.	Rajah 11.4(c): Peta Cadangan Guna Tanah ZP3: Jemarau	11 - 20	Rujuk RKK Warta m/s 11 - 20
13.	Rajah 11.4(d): Peta Cadangan Guna Tanah ZP4: Maran - Rompin	11 - 22	Rujuk RKK Warta m/s 11 - 22
14.	Rajah 11.5: Peta Cadangan Guna Tanah Zon Peralihan (Transition Zone)	11 - 24	Rujuk RKK Warta m/s 11 - 24
15.	Rajah 11.5(a): Peta Cadangan Guna Tanah ZT1: Felda Chini	11 - 25	Rujuk RKK Warta m/s 11 - 25
16.	Rajah 11.5(b): Peta Cadangan Guna Tanah ZT2: Salong	11 - 31	Rujuk RKK Warta m/s 11 - 31
17.	Rajah 11.5(c): Peta Cadangan Guna Tanah ZT3: Mentiga	11 - 36	Rujuk RKK Warta m/s 11 - 36
18.	Rajah 11.5(d): Peta Cadangan Guna Tanah ZT4: Maran - Rompin	11 - 38	Rujuk RKK Warta m/s 11 - 38
19.	Rajah 6.3: KSAS Sektor Perhutanan	6 - 5	Rujuk RKK Warta m/s 6 - 5
20.	Rajah 6.6: KSAS Sektor Perlombongan	6 - 8	Rujuk RKK Warta m/s 6 - 8
21.	Rajah 6.7: KSAS Sektor CFS	6 - 9	Rujuk RKK Warta m/s 6 - 9
22.	Rajah 6.10: Tahap KSAS	6 - 13	Rujuk RKK Warta m/s 6 - 13
23.	Rajah 6.1: Strategi Pembangunan Menjadikan Tasik Chini Sebagai Pusat Kecemerlangan Sains, Destinasi Rizab Biosfera Dunia dan Alam Sekitar Mampam	6 - 2	Rujuk RKK Warta m/s 6 - 2

Ringkasan Pengubahan Jadual Kelas Kegunaan Tanah dan Strategi Alam Sekitar

Bil.	Perkara	Muka Surat RKK Warta	Penyataan RKK Warta
1.	Jadual 11.3(a): Jadual Kelas Kegunaan Tanah ZU1: Tasik Chini	11-6	Rujuk RKK Warta m/s 11-6
2.	Jadual 11.3(b): Jadual Kelas Kegunaan Tanah ZU2: Kampung Gumum	11-8	Rujuk RKK Warta m/s 11-8
3.	Jadual 11.3(d): Jadual Kelas Kegunaan Tanah ZU4: Bukit Ketaya	11-13	Rujuk RKK Warta m/s 11-13
4.	Jadual 11.4(a): Jadual Kelas Kegunaan Tanah ZP1: Kuala Chini,	11-16, 11-17	Rujuk RKK Warta m/s 11-16, 11-17
5.	Jadual 11.3(c): Jadual Kelas Kegunaan Tanah ZU3: Bukit Chini	11-11	Rujuk RKK Warta m/s 11-11
6.	Jadual 11.4(b): Jadual Kelas Kegunaan Tanah ZP2: Terapai	11-19	Rujuk RKK Warta m/s 11-19
7.	Jadual 11.4(c): Jadual Kelas Kegunaan Tanah ZP3: Jemarau	11-21	Rujuk RKK Warta m/s 11-21
8.	Jadual 11.4(d): Jadual Kelas Kegunaan Tanah ZP4: Maran - Rompin	11-23	Rujuk RKK Warta m/s 11-23
9.	Jadual 11.5(a): Jadual Kelas Kegunaan Tanah ZT1: Felda Chini,	11-26 hingga muka surat 11-30	Rujuk RKK Warta m/s 11-26 hingga muka surat 11-30
10.	Jadual 11.5(b): Jadual Kelas Kegunaan Tanah ZT2: Salong	11-32 hingga muka surat 11-35	Rujuk RKK Warta m/s 11-32 hingga muka surat 11-35
11.	Jadual 11.5(c): Jadual Kelas Kegunaan Tanah ZT3: Mentiga	11-37	Rujuk RKK Warta m/s 11-37
12.	Jadual 11.5(d): Jadual Kelas Kegunaan Tanah ZT4: Maran - Rompin	11-39	Rujuk RKK Warta m/s 11-39
13.	Strategi 6.2.2: Cadangan Pengurusan KSAS Mengikut Tahap Sensitif	6-10	Rujuk RKK Warta m/s 6-10
14.	Strategi 6.3.3: Cadangan Mengawal Pencemaran Di Kawasan Perlombongan	6-15	Rujuk RKK Warta m/s 6-15
15.	Strategi 6.3.2: Cadangan Mengawal Pencemaran Di Kawasan Pertanian	6-14	Rujuk RKK Warta m/s 6-14



PENGENALAN

Ringkasan Eksekutif Rancangan Kawasan Khas Tasik Chini (RKKTC) Pengubahan yang disediakan ini adalah merupakan ringkasan daripada Laporan Draft Rancangan Kawasan Khas Tasik Chini (RKKTC) Pengubahan.

MATLAMAT PENGUBAHAN



Pengubahan Rancangan Kawasan Khas Tasik Chini (RKKTC) adalah untuk tujuan pemuliharaan dan pemeliharaan kepelbagaian alam semula jadi serta biodiversiti bagi mengekalkan status Tasik Chini sebagai Rizab Biosfera UNESCO melalui pengubahan kawalan pembangunan berdasarkan keadaan dan keperluan semasa.

CADANGAN PENGUBAHAN

Penyediaan Draft RKKTC (Pengubahan) ini adalah lebih menjurus kepada pengubahan guna tanah, pengurusan alam sekitar seterusnya penambahbaikan kepada pengawalan perancangan berdasarkan keadaan semasa di tapak.

Selain itu, Draft RKKTC (Pengubahan) akan mengambil kira tiga perkara utama berikut :



01

Membuat pengubahan zoning dan kawalan pembangunan baharu bagi lot – lot yang terlibat dengan kelulusan pembangunan yang telah diluluskan sama ada di peringkat tempatan, negeri atau persekutuan;



02

Mengambil kira persempadanan Hutan Simpan Chini yang telah diwartakan pada 5 Ogos 2021 dengan keluasan 6,502.8 hektar (No Warta : PW 5559) berdasarkan pelan yang ditandatangani oleh Pengarah Ukur dan Pemetaan Pahang pada 21 Julai 2021; dan



03

Membuat pengezonan semula bagi Pelan Pengurusan Rizab Biosfera Tasik Chini iaitu zon utama, zon penampan dan zon transisi dengan menggunakan Sistem Maklumat Geografi (GIS) dalam menetapkan persempadanan zon perlindungan.

TUJUAN LAPORAN

Draf RKKTC (Pengubahan) ini disediakan sebagai laporan addendum yang perlu dibaca bersama dengan Rancangan Kawasan Khas Tasik Chini (Warta Negeri No. 1833 bertarikh 26 November 2018). Draf RKKTC (Pengubahan) ini disediakan berdasarkan keperluan untuk membuat pengubahan zoning dan kawalan pembangunan baharu.

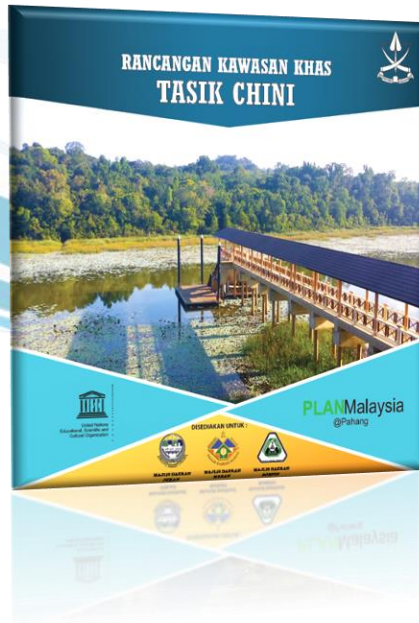

Rancangan Kawasan Khas merupakan satu dokumen statutori yang disediakan berasaskan keperluan perundangan di bawah Seksyen 16B Akta Perancangan Bandar dan Desa 1976 (Akta 172) manakala pengubahan RKK adalah berdasarkan Seksyen 16 Akta Perancangan Bandar dan Desa 1976 (Akta 172) . Draf RKK ini akan menjadi dokumen rujukan serta panduan kepada semua agensi berkaitan dalam mengawal pembangunan di kawasan Tasik Chini khususnya.

Draf RKKTC (Pengubahan) ini mengandungi perkara-perkara seperti berikut:

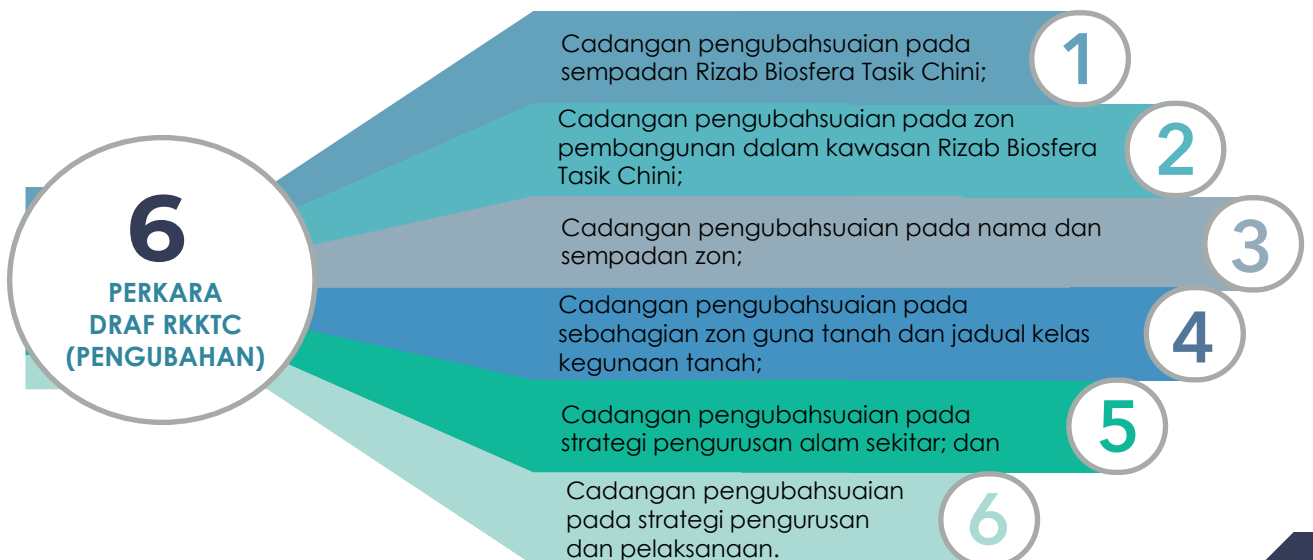



PROSES PENYEDIAAN RKK TASIK CHINI (PENGUBAHAN)

PERINGKAT 1 MOBILISASI

Inisiatif Meminda RKK Oleh
Pihak Berkuasa Perancang Tempatan / Arahan
Jawatankuasa Perancang Negeri



Kertas Cadangan



PERINGKAT 2 PENYEDIAAN DRAF RKKTC (PENGUBAHAN)

DRAF RKKTC (PENGUBAHAN)



PERINGKAT 3 PEMERIKSAAN, SIASATAN & PENDENGARAN

Pemeriksaan & Bantahan atau
Representasi Terhadap Draf RKK
(Publisiti dan Penyertaan Awam)



Laporan Jawatankuasa Siasatan Tempatan
& Pendengaran Awam



PERINGKAT 4 PEWARTAAN & PEMBATALAN

DOKUMEN RKKTC (PENGUBAHAN) & NOTIS PEWARTAAN / PEMBATALAN



KEPERLUAN PERUNDANGAN

RKK (Pengubahan) adalah merujuk kepada pindaan RKK (Warta) yang melibatkan sebahagian kawasan atau kandungan bahagian RKK (Warta) yang tidak diubah adalah terpakai bagi tujuan kawalan perancangan. Proses RKK Pengubahan adalah tertakluk kepada Subseksyen 16B(3), Akta 172.

SEKSYEN 16B, Akta 172

(3) Bagi maksud subseksyen (2), rancangan bagi sesuatu kawasan khas hendaklah disediakan dengan cara yang sama sebagaimana penyediaan rancangan tempatan, tetapi hendaklah dimasukkan ke dalam rancangan itu panduan yang terperinci bagi pelaksanaan dan pengurusannya, dan rancangan itu hendaklah mempunyai kuat kuasa seperti suatu rancangan tempatan.

Akta Perancangan Bandar Dan Desa 1976 [Akta 172]

Pengubahan, pembatalan dan penggantian rancangan tempatan

16. (1) Pihak berkuasa perancang tempatan boleh pada bila-bila masa, membuat cadangan untuk pengubahan, pembatalan, atau penggantian suatu rancangan tempatan.

(2) Tanpa menyentuh subseksyen (1), pihak berkuasa perancang tempatan hendaklah, jika Jawatankuasa memberikan ia arahan bagi maksud itu berkenaan dengan suatu rancangan tempatan, dengan secepat yang dapat dilaksanakan menyediakan cadangan daripada jenis yang dinyatakan dalam arahan itu, iaitu cadangan untuk pengubahan, pembatalan, atau penggantian rancangan itu.

(3) Subseksyen 12(8) dan (9), dan seksyen 13, 14 dan 15, hendaklah terpakai berhubung dengan pembuatan cadangan untuk pengubahan, pembatalan, atau penggantian suatu rancangan tempatan di bawah seksyen ini dan berkenaan dengan apa-apa pengubahan, pembatalan atau penggantian rancangan itu yang berikutnya, sebagaimana ia terpakai berhubung dengan penyediaan draf rancangan tempatan di bawah seksyen 12 dan berhubung dengan draf rancangan tempatan yang disediakan di bawahnya.



PERKARA PINDAAN DALAM PENGUBAHAN

PINDAAN KEPADA ZON GUNA TANAH DAN KELAS KEGUNAAN TANAH

PERUBAHAN PELAN GUNA TANAH SEMASA RANCANGAN KAWASAN KHAS TASIK CHINI (PENGUBAHAN)

Perubahan Pelan Guna Tanah Semasa Rancangan Kawasan Khas Tasik Chini ini melibatkan perubahan pada Rajah 3.3: Pelan Guna Tanah Semasa Kawasan Kajian, 2016 di dalam RKKTC (Warta) pada muka surat 3-3.

Perubahan ini telah mengambilkira guna tanah semasa (2022) serta input-input baharu daripada pelbagai agensi sewaktu proses penyediaan Draft RKKTC (Pengubahan) termasuklah projek-projek pelaburan dan kelulusan pembangunan sama ada di peringkat tempatan, negeri dan persekutuan.

Perubahan Pelan Guna Tanah Semasa Rancangan Kawasan Khas Tasik Chini (Pengubahan)

DRAF RKKTC (PENGUBAHAN)

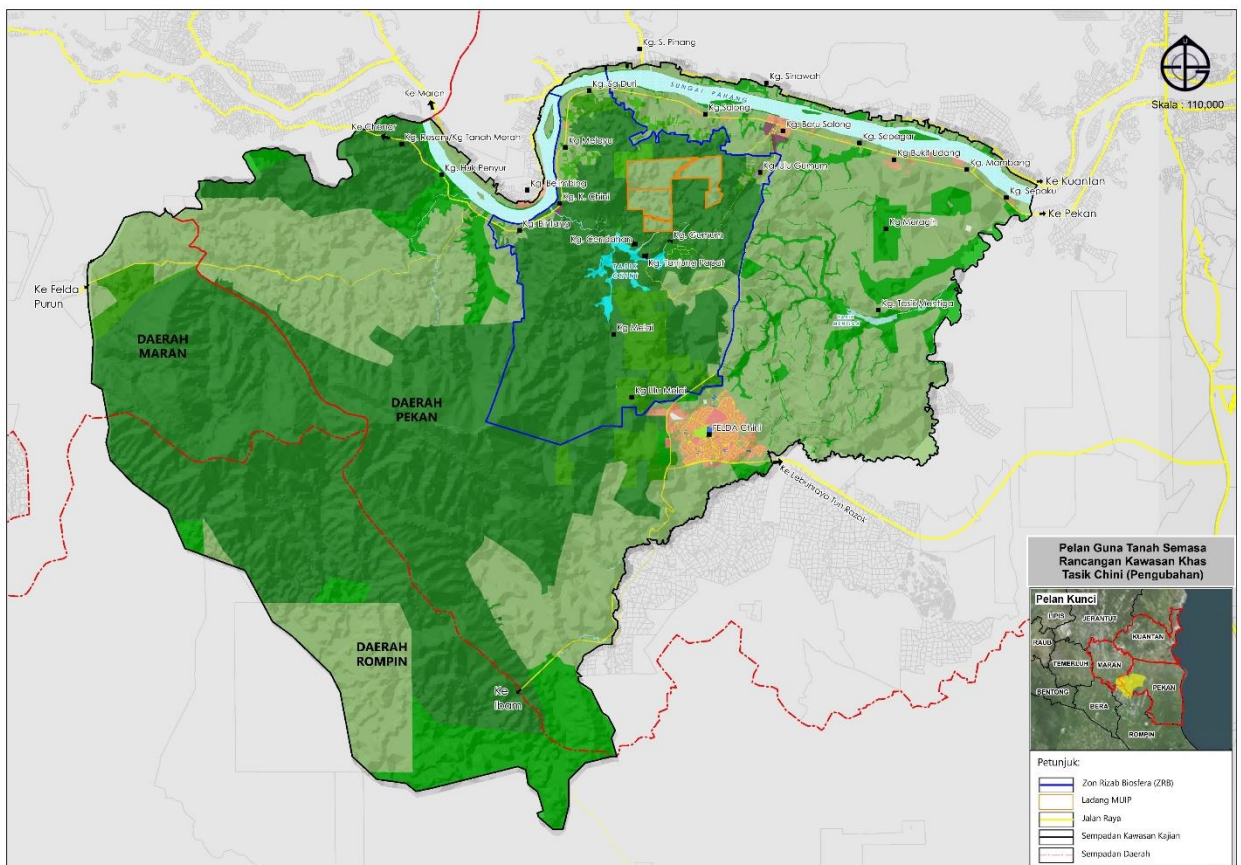

PERUBAHAN SEMPADAN RIZAB BIOSFERA RANCANGAN KAWASAN KHAS TASIK CHINI

Perubahan Pelan Sempadan Zon Rizab Biosfera Rancangan Kawasan Khas Tasik Chini (Pengubahan) ini melibatkan perubahan pada Rajah 2.3: Kawasan Kajian Mengikut Laporan 'Strategic Implementation Plan' di dalam RKKTC (Warta) pada muka surat 2-3.

Perubahan ini telah mengambilkira guna tanah semasa (2022) serta input-input baharu daripada pelbagai agensi sewaktu proses penyediaan Draft RKKTC (Pengubahan) termasuklah projek-projek pelaburan dan kelulusan pembangunan sama ada di peringkat tempatan, negeri dan persekutuan.

Perubahan Sempadan Rizab Biosfera Rancangan Kawasan Khas Tasik Chini (Pengubahan)

DRAF RKKTC (PENGUBAHAN)

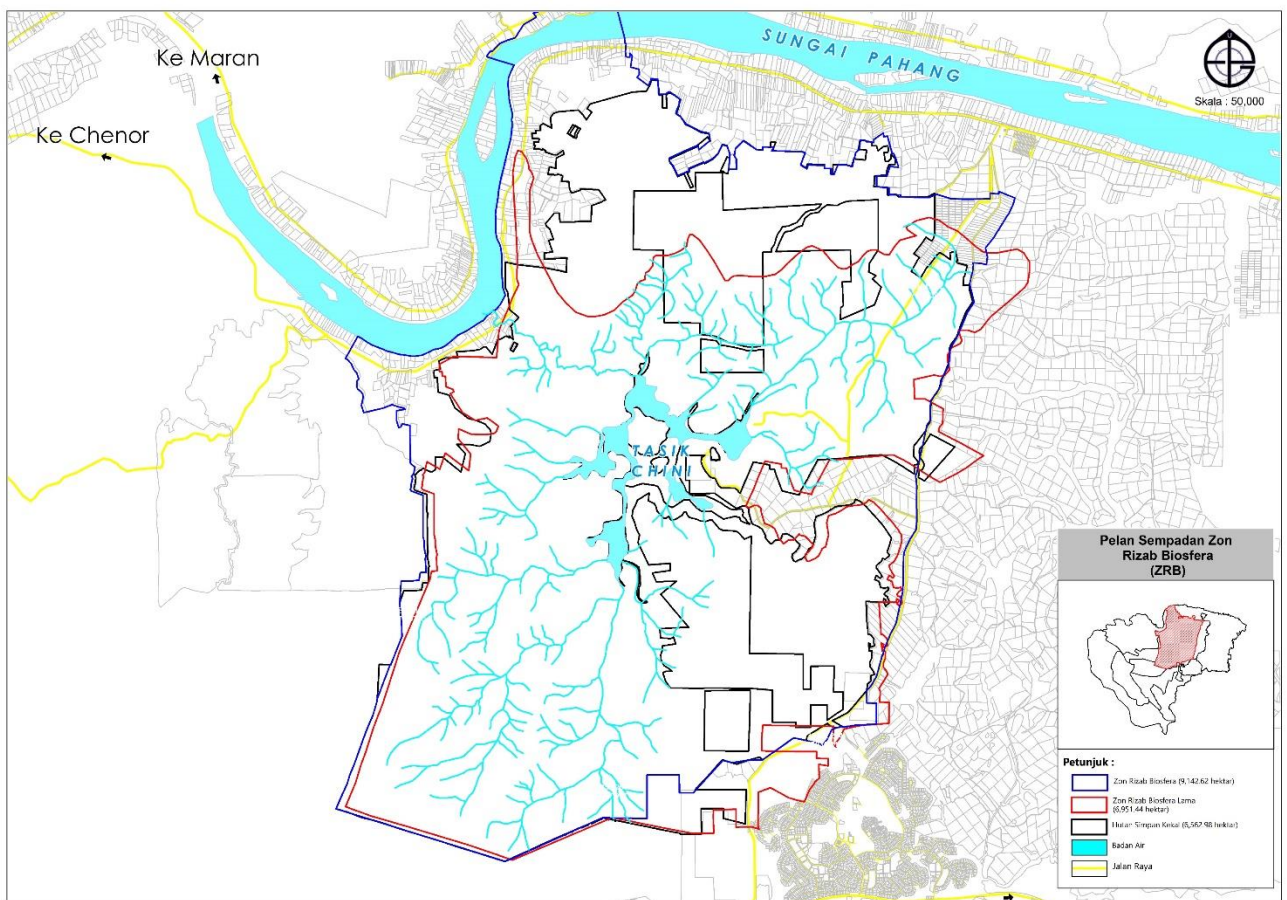



CADANGAN ZON PEMBANGUNAN RANCANGAN KAWASAN KHAS TASEK CHINI

Perubahan Pelan Zon Pembangunan Rancangan Kawasan Khas Tasik Chini ini melibatkan perubahan pada Rajah 11.1(a): Zon Pembangunan RKK Tasik Chini di dalam RKKTC (Warta) pada muka surat 11 - 1.

RKKTC (WARTA)

01. Zon Utama (*Core Zone*)
02. Zon Penampakan (*Buffer Zone*)
03. Zon Peralihan (*Transition Zone*)

RKKTC (PENGUBAHAN)

01. Zon Rizab Biosfera
 - Zon Utama (*Core Zone*)
 - Zon Peralihan (*Transition Zone*)
 - Zon Penampakan (*Buffer Zone*)
02. Zon Pinggiran Biosfera 1 (ZPB 1)
03. Zon Pinggiran Biosfera 2 (ZPB 2)
 - ZPB 2.1 - Terapai
 - ZPB 2.2 - Jemarau
 - ZPB 2.3 - Maran - Rompin
04. Zon Pinggiran Biosfera 3 (ZPB 3)
 - ZPB 3.1 - Felde Chini
 - ZPB 3.2 - Salong
 - ZPB 3.3 - Mentiga
 - ZPB 3.4 - Maran - Rompin

Perubahan Pelan Zon Pembangunan Rancangan Kawasan Khas Tasik Chini

DRAF RKKTC (PENGUBAHAN)

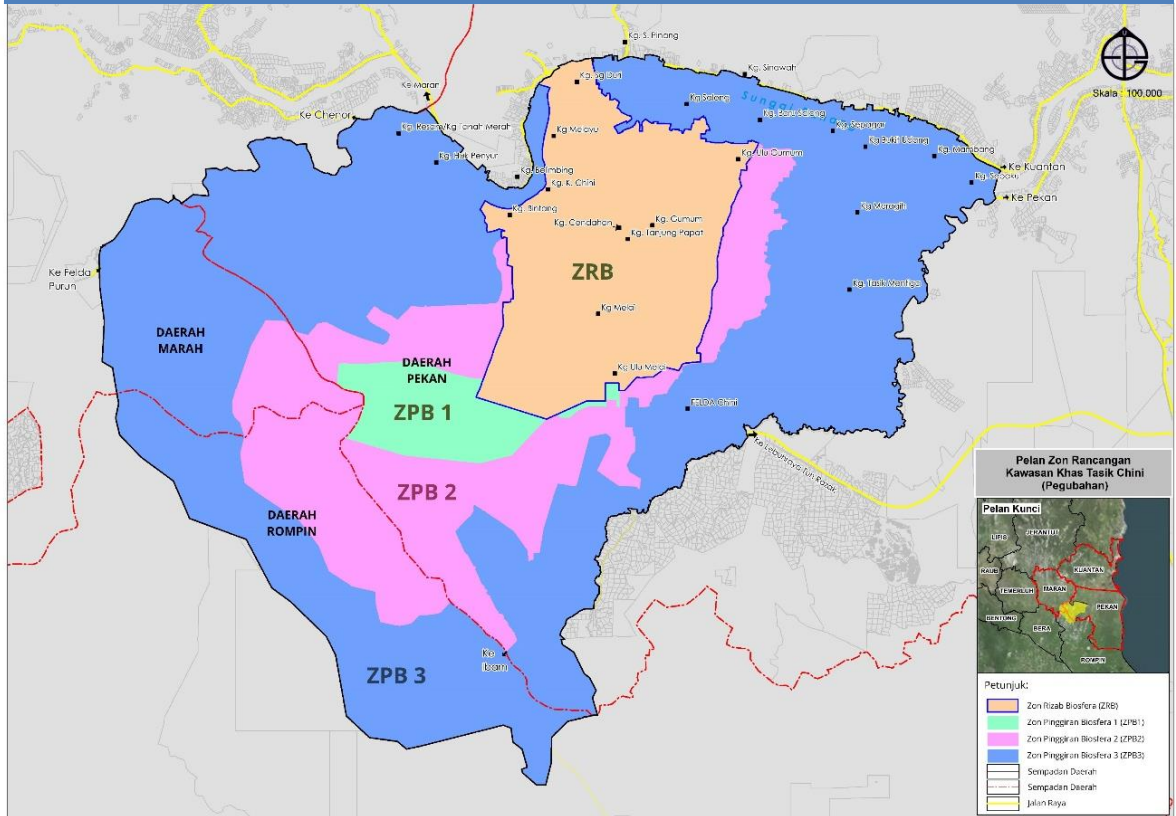

ZON UTAMA DIPINDA KEPADA ZON RIZAB BIOSFERA

Perubahan Zon Utama Rancangan Kawasan Khas Tasik Chini ini melibatkan perubahan pada Rajah 11.3: Peta Cadangan Guna Tanah Zon Utama (*Core Zone*) di dalam RKKTC (Warta) pada muka surat 11 - 4.

Perubahan Zon Utama kepada Zon Rizab Biosfera adalah dengan mengambilkira input daripada Laporan *Periodic Review* Rizab Biosfera 2022. Zon Utama di dalam RKK (Warta) mempunyai **4 Zon** Pembangunan Kecil (ZPK) iaitu:



Perubahan Zon Utama di dalam RKKTC (Warta) kepada Zon Rizab Biosfera akan menjadikan Zon Rizab Biosfera kini terdiri daripada **3 Zon** iaitu:

Zon	Keluasan (Hektar)
1. Zon Utama (<i>Core Zone</i>)	
▪ Hutan Simpan Kekal (HSK) dan Badan Air	3,162.90
▪ Kampung Gumum	283.72
Jumlah	3,446.62
2. Zon Peralihan (<i>Transition Zone</i>)	
▪ Ladang MUIP	402.31
▪ Bukit Ketaya	817.77
▪ Rangkaian CFS	276.40
▪ Kuala Chini	38.46
▪ Perkampungan & Pertanian	1,246.30
Jumlah	2,781.24
3. Zon Penamparan (<i>Buffer Zone</i>)	2,914.76
Jumlah Besar	9,142.62



Perubahan Zon Utama Rancangan Kawasan Khas Tasik Chini

DRAF RKKTC (PENGUBAHAN)

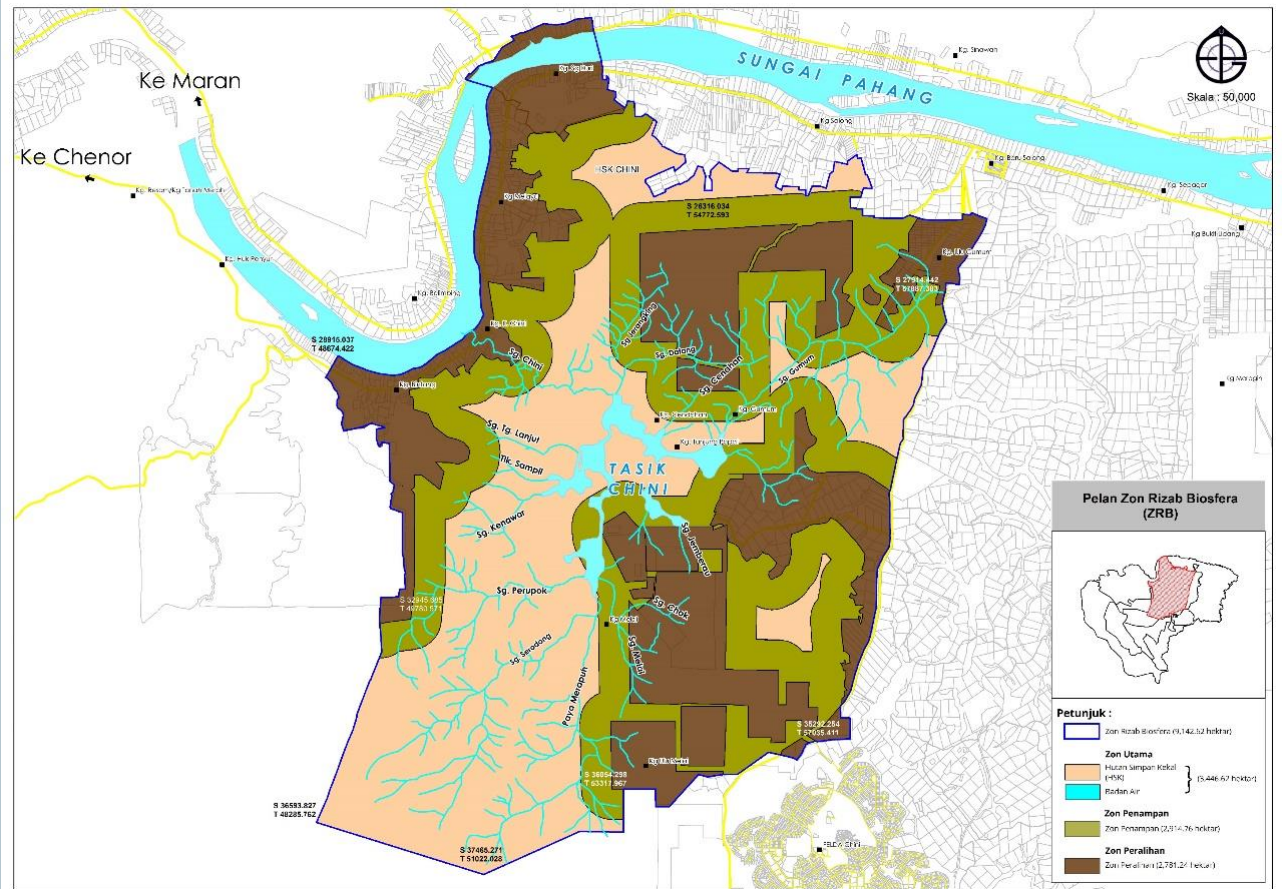

ZON UTAMA DI DALAM ZON RIZAB BIOSFERA

Pelan Keseluruhan Zon Rizab Biosfera - Zon Utama

DRAF RKKTC (PENGUBAHAN)

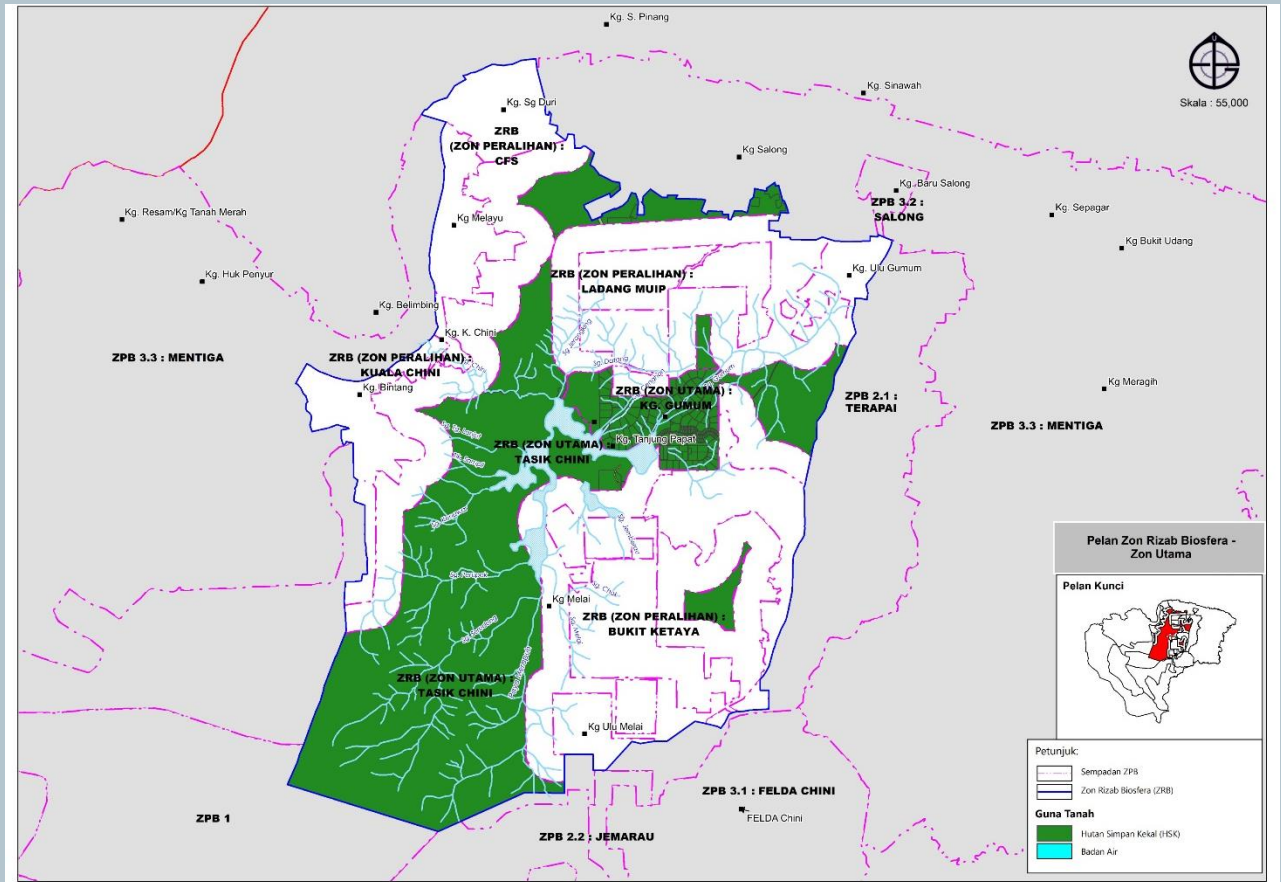

Zon Utama ini terbahagi kepada dua kawasan:

1

Zon Utama
Hutan Simpan Kekal (HSK) dan Badan Air

2

Zon Utama
Kampung Gumum



ZON PERALIHAN DI DALAM ZON RIZAB BIOSFERA

Pelan Keseluruhan Zon Rizab Biosfera – Zon Peralihan

DRAF RKKTC (PENGUBAHAN)

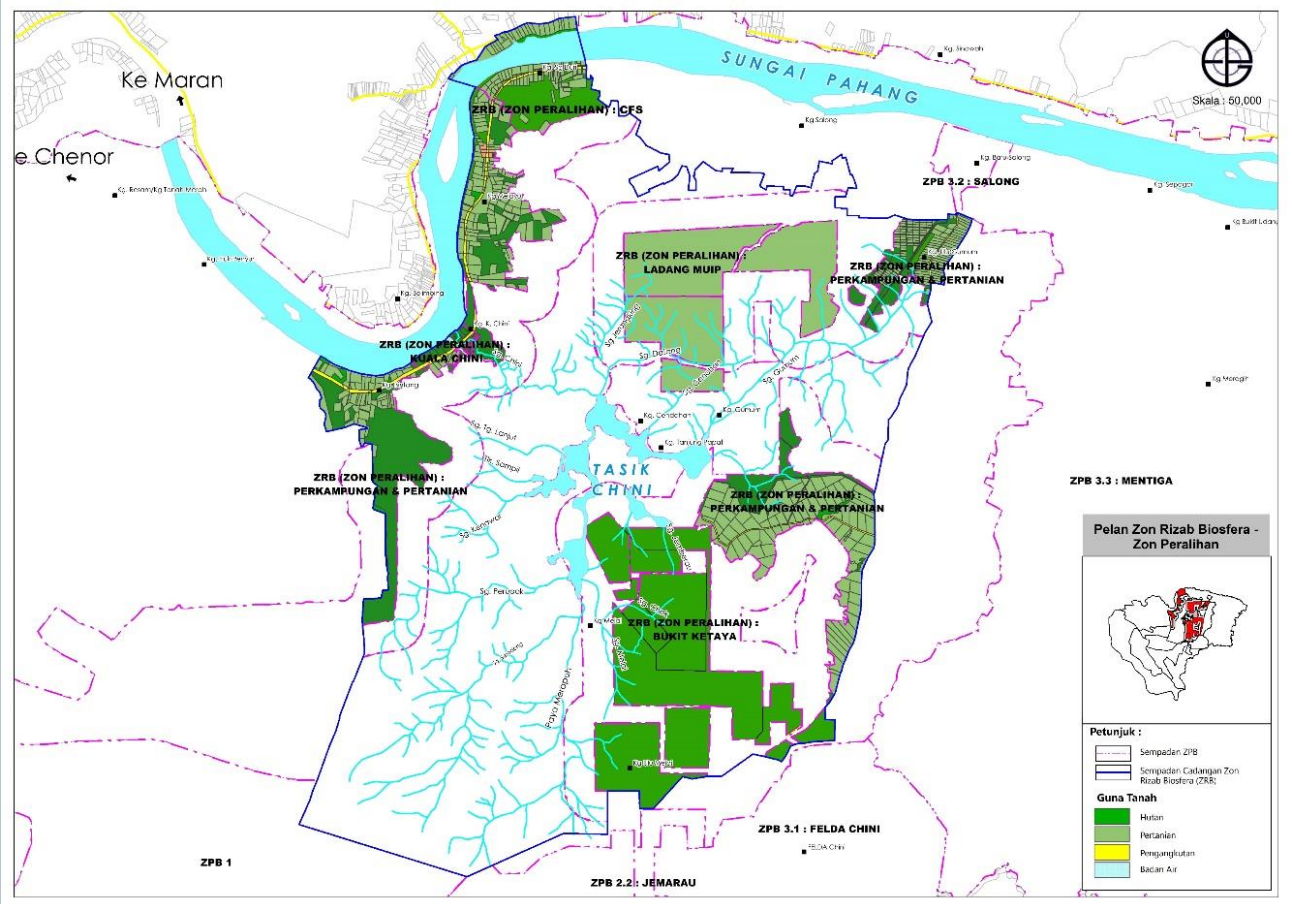

Zon Peralihan ini dibahagikan kepada lima kawasan iaitu:

- 1** Zon Peralihan – Ladang MUIP
- 2** Zon Peralihan – Bukit Ketaya
- 3** Zon Peralihan – Rangkaian CFS
- 4** Zon Peralihan – Kuala Chini
- 5** Zon Peralihan – Perkampungan dan Pertanian

ZON PENAMPAN DI DALAM ZON RIZAB BIOSFERA

Pelan Zon Rizab Biosfera - Zon Penampam

DRAF RKKTC (PENGUBAHAN)

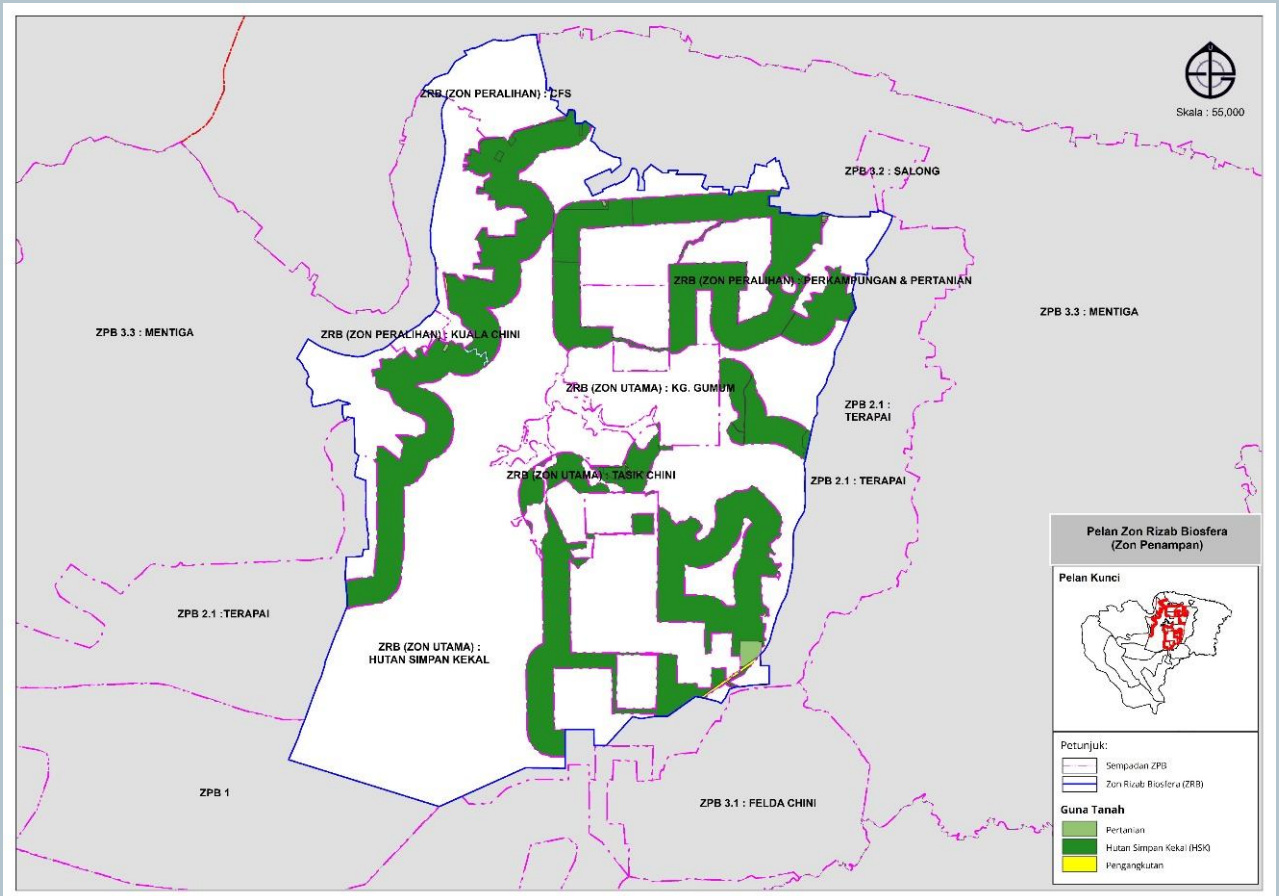



ZON PINGGIRAN BIOSFERA 1 (ZPB 1)

Perubahan pada ZU3: Bukit Chini ini melibatkan perubahan pada Rajah 11.3(c): Peta Cadangan Guna Tanah ZU3: Bukit Chini di dalam RKKTC (Warta) pada muka surat 11 - 10.

Nama zon juga mengalami perubahan kepada Zon Pinggir Biosfera 1 (ZPB 1) di dalam Draf RKKTC (PENGUBAHAN).

Pelan Zon Pinggir Biosfera 1 (ZPB 1)

DRAF RKKTC (PENGUBAHAN)

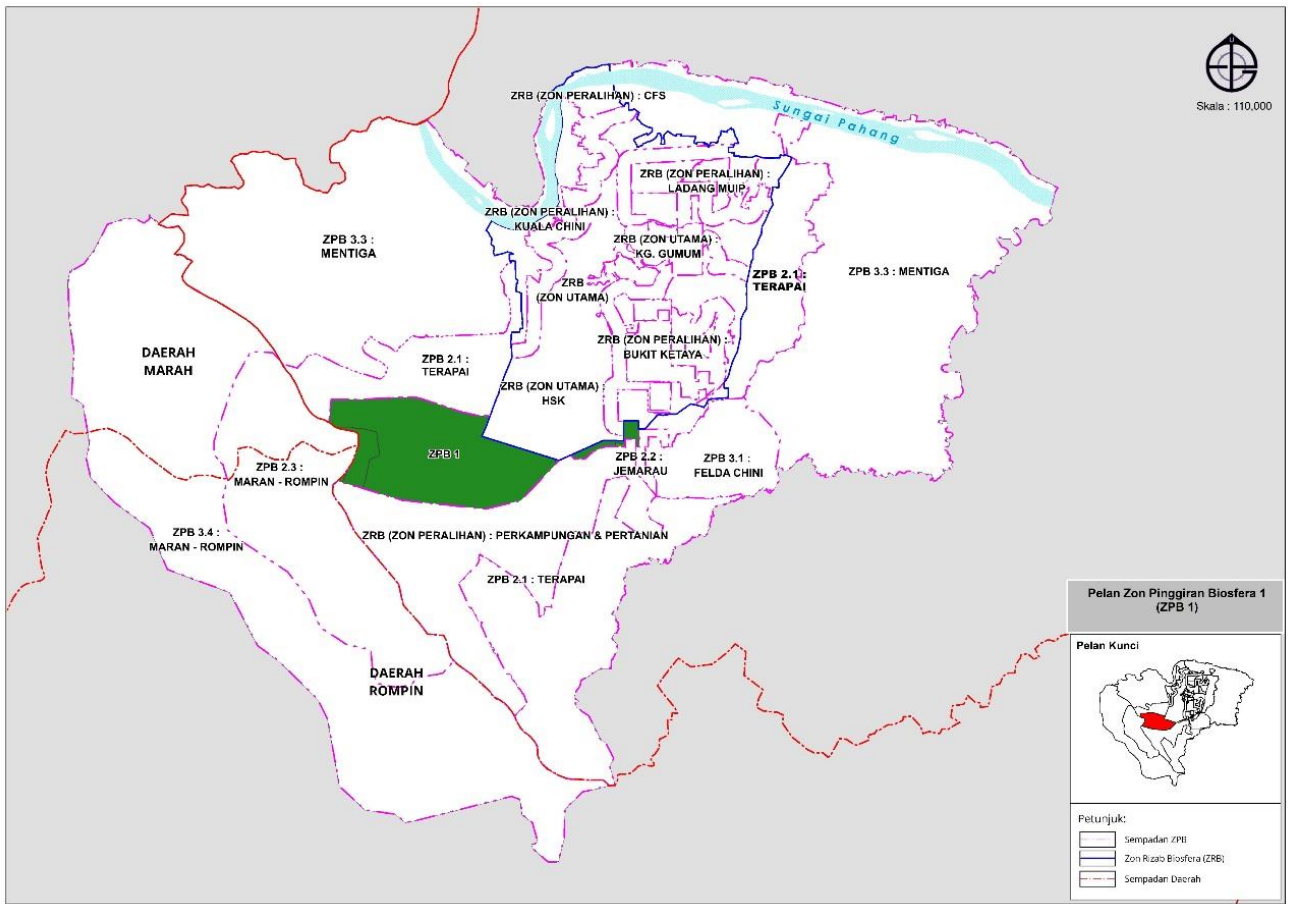

ZON PINGGIRAN BIOSFERA 2 (ZPB 2)

Perubahan pada Zon Penampakan ini melibatkan perubahan pada Rajah 11.4: Peta Cadangan Guna Tanah Zon Penampakan (*Buffer Zone*) di dalam RKKTC (Warta) pada muka surat 11 - 14.

Nama zon juga mengalami perubahan kepada Zon Pinggir Biosfera 2 (ZPB 2) di dalam Draf RKKTC (Pengubahan).

Pembentukan Zon Pinggir Biosfera 2 (ZPB 2) terdiri daripada 3 kawasan iaitu:

- 1 ZPB 2.1 - Terapai
- 2 ZPB 2.2 - Jemarau
- 3 ZPB 2.3 - Maran - Rompin

Pelan Zon Pinggir Biosfera 2 (ZPB 2)

DRAF RKKTC (PENGUBAHAN)

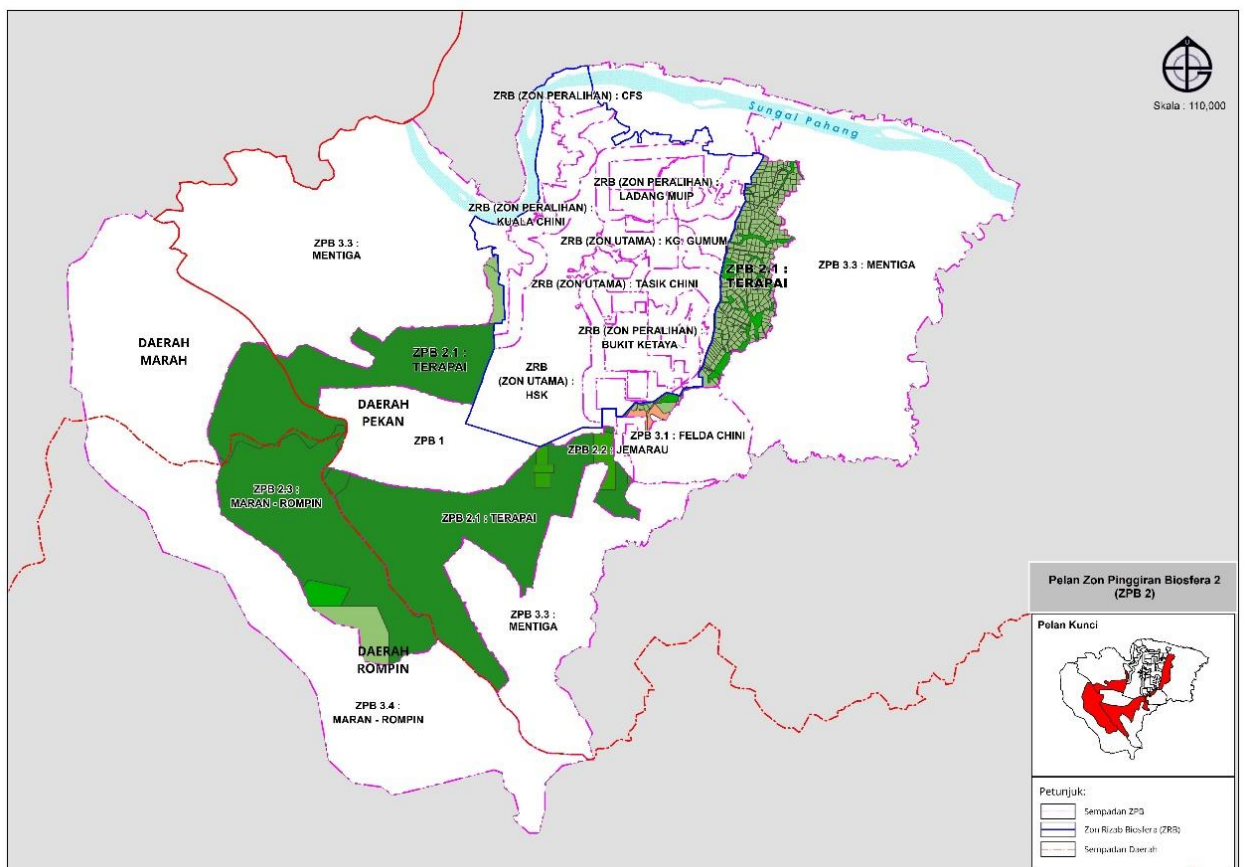



ZON PINGGIRAN BIOSFERA 3 (ZPB 3)

Perubahan pada Zon Peralihan (*Transition Zone*) ini melibatkan perubahan pada Rajah 11.5: Peta Cadangan Guna Tanah Zon Peralihan (*Transition Zone*) di dalam RKKTC (Warta) pada muka surat 11 - 24.

Nama zon juga mengalami perubahan kepada Zon Pinggiran Biosfera 3 (ZPB 3) di dalam Draft RKKTC (Pengubahan).

Pembentukan Zon Pinggiran Biosfera 3 (ZPB 3) terdiri daripada 4 kawasan iaitu:

- 1 ZPB 3.1 - Felda Chini
- 2 ZPB 3.2 - Salong
- 3 ZPB 3.3 - Mentiga
- 4 ZPB 3.4 - Maran - Rompin

Pelan Zon Pinggiran Biosfera 3 (ZPB 3)

DRAF RKKTC (PENGUBAHAN)

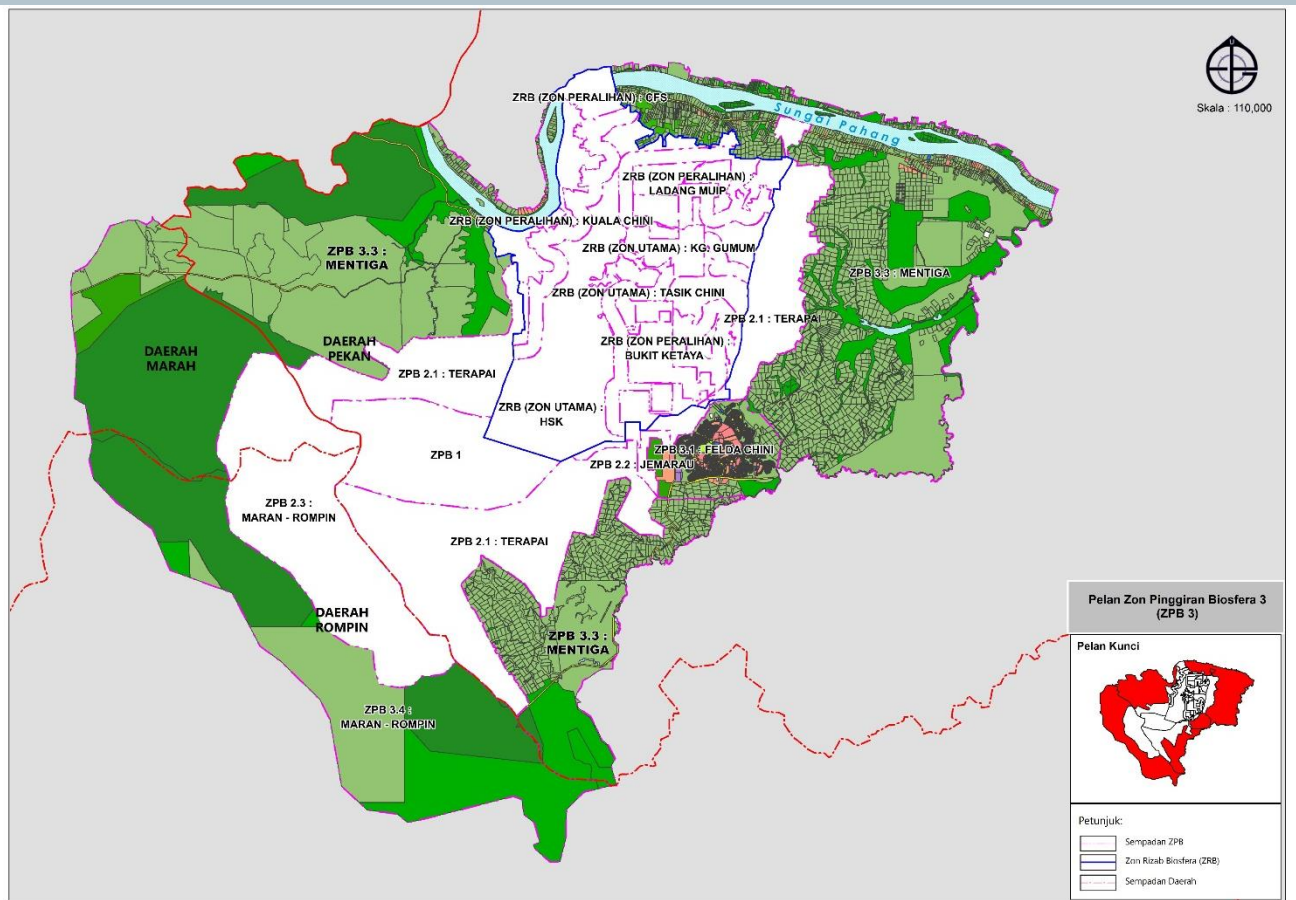

PERKARA PINDAAN DALAM PENGUBAHAN



PINDAAN KEPADA STRATEGI PENGURUSAN ALAM SEKITAR

Strategi pembangunan bagi pengurusan alam sekitar dan semulajadi melibatkan mengatur semula sempadan pembangunan dan warta rizab Tasik Chini. Selain itu, cadangan juga melibatkan pengezonan dan pengurusan KSAS bersepadu erta tahap sensitif KSAS. Kawalan pencemaran KSAS pula bertumpu di kawasan penempatan, pertanian dan perhutanan.

Pelaksanaan pemeliharaan kawasan khas Tasik Chini adalah seiring dengan prinsip *Environment, Social dan Governance (ESG)* yang menekankan amalan kelestarian dalam perancangan pembangunan, pemeliharaan komuniti setempat serta tadbir urus yang baik. Penerapan amalan ini adalah penting untuk mengekalkan status kawasan Tasik Chini sebagai Rizab Biosfera UNESCO.

Strategi Pembangunan Menjadikan Tasik Chini Sebagai Pusat Kecemerlangan Sains, Destinasi Biosfera Dunia Dan Alam Sekitar Mampan

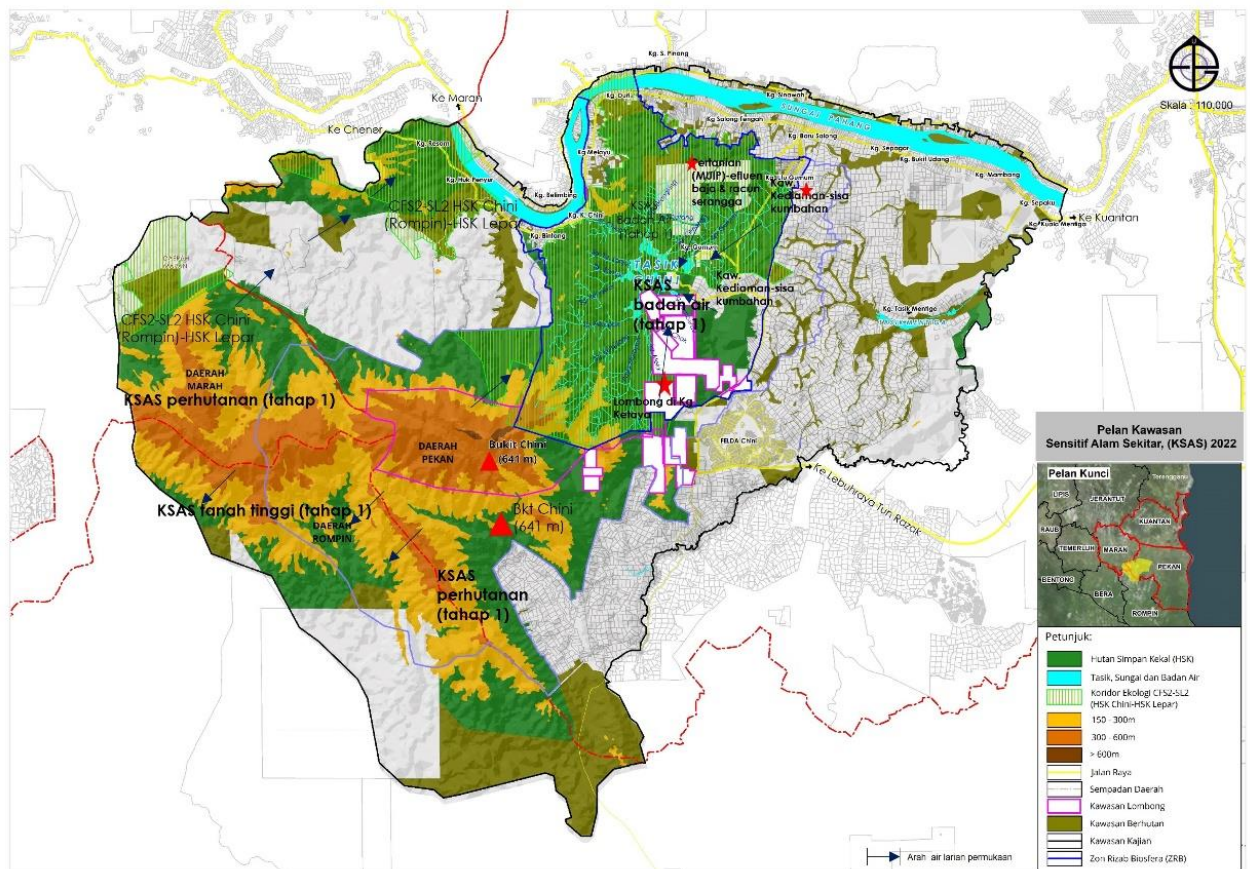

Pelan ini merupakan perubahan pada Rajah 6.1: Strategi Pembangunan Menjadikan Tasik Chini Sebagai Pusat Kecemerlangan Sains, Destinasi Rizab Biosfera Dunia Dan Alam Sekitar Mampan di dalam RKKTC (Warta) pada muka surat 6 - 2.



PERKARA PINDAAN DALAM PENGUBAHAN



PINDAAN KEPADA STRATEGI PENGURUSAN DAN PELAKSANAAN

Majlis Biodiversiti Pahang dan Perbadanan Taman Negeri Pahang

Penubuhan Majlis Biodiversiti Pahang dan Perbadanan Taman Negeri Pahang adalah sebagai komitmen Kerajaan Negeri dalam mewujudkan punca kuasa bagi mengawal selia Taman Negeri dan Biodiversiti melalui Rang Undang Undang (RUU) Majlis Biodiversiti Negeri Pahang dan RUU Enakmen Perbadanan Taman Negeri Pahang 2021 yang telah dibentangkan pada Mesyuarat Penggal Keempat Dewan Undangan Negeri (DUN) Ke-14.

Carta Organisasi Majlis Biodiversiti Pahang

Rajah ini akan menggantikan Rajah 12.2: Cadangan Struktur Organisasi Badan Pengurusan Taman Biosfera Tasik Chini muka surat 12-3 pada RKK (Warta).

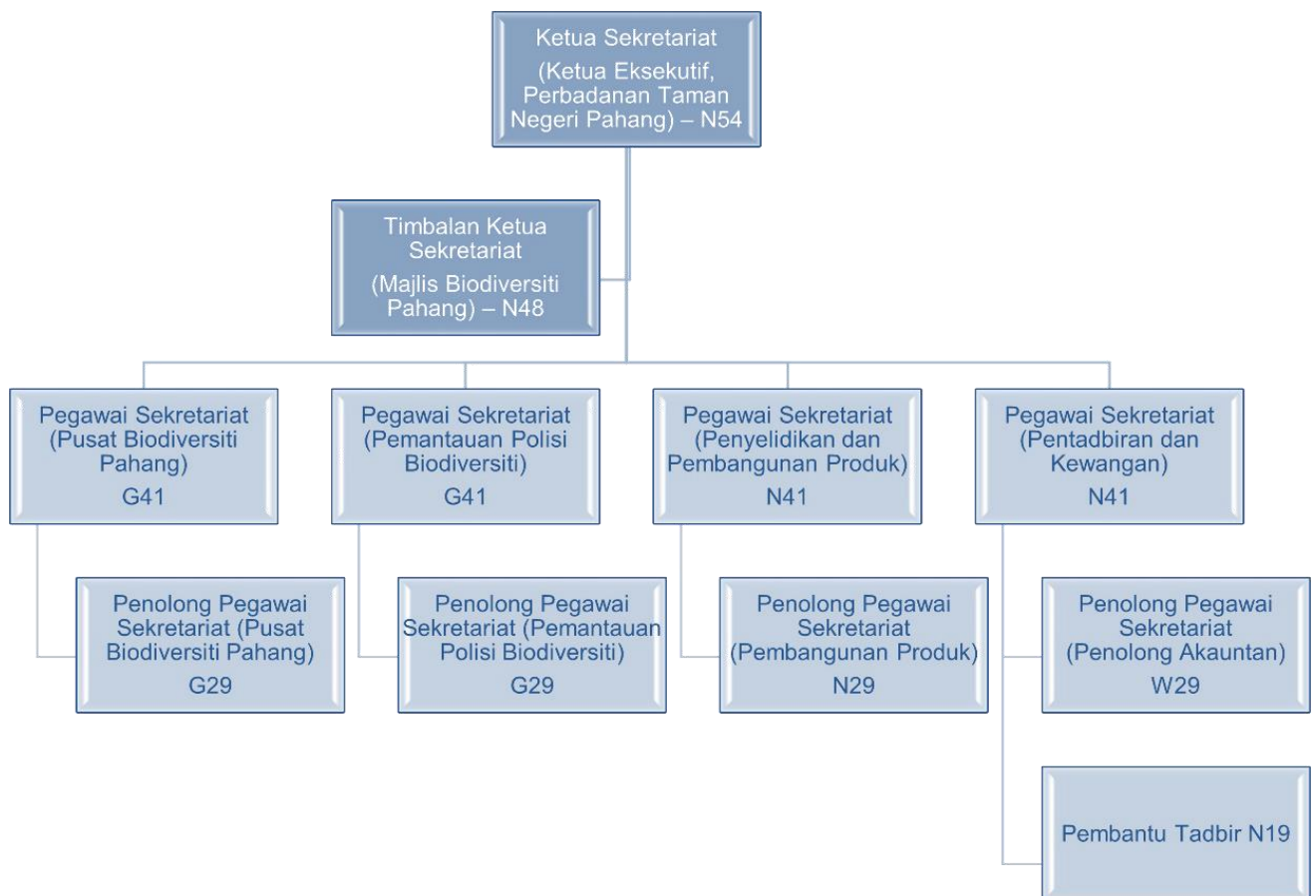

Carta Organisasi Perbadanan Taman Negeri Pahang

Rajah ini akan menggantikan Rajah 12.2: Cadangan Struktur Organisasi Badan Pengurusan Taman Biosfera Tasik Chini muka surat 12-3 pada RKK (Warta).

